臺灣日日新報

本日八頁

新高

は世界のキャラメル界を

味へ進めご號令しました

▲發賣と同時に殺到▼

註文殺到

包裝と設計は自信作揃ひであります

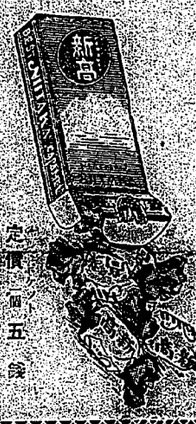

定價一圓五錢

臺灣日日新報社

臺北市京町三丁目

越智支店

價廉ナルモ武人ノ前ニ恥チズ滋養ニシテ美味老幼ニ喜ビ久シキモ變味ノ憂ナキ菓子ナリ

一本一錢タバコ菓子

製造元合名會社

山菱食品株式會社

デパートに有名菓子ニ

臺北市榮町

横山商店

横山商店設計部

電話臺北一六六〇番

臺北市榮町

日星商事株式會社

臺北市末廣町二丁目二番地

古亭町二一五

日東鑛業株式會社

電話一一四八番

臺北市榮町一丁目

常磐生命臺灣支部

社員招聘

公共團體の貸出に應ず

臺北市榮町一丁目

高雄海員友信會

本部　高雄市港町二丁目一四番地

電話高雄一〇五番

出張所　高雄市港町三丁目一四番地

電話高雄一〇五番

支部　高雄州屏東郡東港街

出張所　高雄州屏東郡東港街

電話東港一〇二八番

臺北市榮町

臺灣生命保險株式會社

臺北市榮町一丁目

臺灣製瓶株式會社

電話臺北一六〇〇番

臺北市榮町

臺灣製作所

臺北市榮町一丁目二番地

池澤石鹸

臺北市榮町

池澤石鹸製造所

臺北市榮町

福助商行

臺北市榮町

福助足袋株式會社

臺北市榮町

履物製造大卸

各種下駄類

一手販賣

臺北市榮町

一葉商店

電話北一八六〇番

廢物ヨリ生レタル

古錨ウエスト製

御用の節は

電話二八六番の

併東臺灣廣告社

臺北市榮町

臺灣日日新報社

臺北市榮町

臺灣日日新報社

臺北市榮町

臺灣日日新報

山形聯隊の入城と同時に錦州に安民の布告を發す

本庄司令官の名をもつて

（錦州二日發聯合）嘉村旅團の主力山形聯隊は本日午後一時錦州入城と同時に本庄司令官の名を以つて安民の布告を市中隈なく貼り出し直ちに治安維持に就いた

我軍の入城で蘇生の思ひ

錦州住民日章旗を掲げて喜ぶ

【錦州二日發電通】錦州に入城した嘉村旅團は支那兵營及び飛行場を占據し軍規嚴然錦州城内外の治安維持に當つてゐる錦州市民は眼前に突如として我軍の入城に依つて蘇生の思ひに堪へず各戸に日章旗を掲げて我軍を歡迎してゐる

○○師團司令部も錦州へ

【瀋陽電通】嘉村、依田の兩旅團先頭部隊は豫定の如く二日早朝錦州に入城したので第○○師團司令部は午前六時五十分瀋陽を出發一路錦州に向つた

二日朝鬱陽匈を發し

依田旅團錦州市外へ到著

【瀋陽電通】鬱陽匈を午前六時五十分出發した依田旅團は列車にて錦州附近まで前進したが鐵橋の一部が破壞され居るので鬱陽匈より鐵道修理班來著し修理を行ひ之がため多少時間がかかり午前九時錦州市外に到著した

陽光を拜しつつ威風堂々

嘉村旅團主力錦州入城

【奉天二日發電通信至急報】鬱陽匈にて一泊隊伍を整へた嘉村旅團主力部隊は依田旅團の先鋒と共に二日黎明行動を開始し午前七時東天より光昇る陽光を拜しつつ威風堂々錦州に入城した

軍師團長以下の主力

二日午前十時錦州へ入城

（瀋陽電通）○○師團軍師團長以下主力は二日午前十時錦州に入城した

正午までに到著の豫定

【瀋陽電通】瀋陽に於ける○○より非公式發表する所に依れば錦州の前進大隊は早朝より行動を開始し一部は裝甲列車、又依田少將の率ゆる部隊は列車にて錦州に入發する一方鬱陽匈に一泊じた嘉村旅團は徒歩にて錦州に入城した後○○師團司令部は瀋陽を午前七時發遲くも正午までに錦州に入る豫定である

赫々たる武勳を立てゝ

多門師團原地へ歸還開始

最後の目標錦州討伐も完了したので

（瀋陽電通至急報）滿洲事變勃發以來各所を轉戰赫々たる武勳を立て此處に最後の目標錦州討伐を完了し張學良勢力を完全に關内に驅逐せる多門○師團管下の各隊は二日歸還の命令發せられ第○○聯隊を眞先に瀋陽より河北驛經由續々原隊に歸還することゝなつた

山海關以東敵影なし

多門師團近く遼陽に凱旋

室師團のみ錦州へ殘る

（瀋陽電通）山海關以東敵の一兵なく錦州に大部隊は集結の要なしと云ふに軍の意向決定、錦州には室師團（朝鮮）のみ入城、多門師團は當分瀋陽に留まり遼西空氣一段落を見極め後事を室師團に讓り遼陽に凱旋の筈

溝幇子と錦州に

我飛行場を設置

地上勤務員五十名準備のため兩地へ向ふ

【奉天二日發電通】溝幇子錦州陷落に依り關東軍航空隊は兩地に飛行場を設置するに決し二日午後地上勤務員五十名は兩地に向つた近く○○○にある偵察○隊が兩地に移駐する筈

五龍背に匪賊現れ

電信電話を切斷

我軍と交戰中

【奉天二日發聯合】本日午後八時すぎ安奉線五龍背（鳳凰城と本溪湖の中間）に多數の匪賊現れ來たり電信電話を切斷し

敵情偵察の我機

敵兵のため燒却さる

平壤飛行隊の小野田軍曹、小川伍長搭乘

兩勇士の死體は尚不明

【奉天二日發電通】一日午後二時半頃平壤飛行隊の小野田軍曹、小川伍長搭乘の飛行機が偵察の爲め安東縣に向つて飛び立つたまゝ遂に歸還しないので

省政府と邊防軍公署

瀋陽へ移動を終る

【天津二日發電通】遼寧省政府と東北邊防軍司令長官公署は瀋陽に移動を終つた

匪賊滿鐵社宅を燒拂ひ

電柱十本をなぎ倒す

【奉天二日發電通】安奉線鳳凰城及び連山關間の鐵道を中心に國境方面に蟠居してゐた匪賊は我軍の猛攻に遭ひ潰走中であつたが更に三日午後一時頃鳳凰城東方十數支里の地點に於て我軍と衝突し激戰數時間に亘つたが遂に匪賊は敗走し我軍は鳳凰城に入城した

交戰二時間にして

我軍匪賊を擊退す

石頭城方方面へ潰走

【奉天三日發聯合】昨夜八時頃鳳凰城東方十數支里の地點に蟠居してゐた匪賊は我軍の猛攻に遭ひ潰走中であつたが更に三日午後一時頃鳳凰城東方十數支里の地點に於て我軍と衝突し激戰數時間に亘つたが遂に匪賊は敗走し我軍は鳳凰城に入城した

盤山柳幇子の戰で

第十九旅殆ど全滅

負傷兵は二十臺の列車で關内へ輸送

【奉天二日發電通】盤山柳幇子方面の敵殘第十九旅は殆ど全滅

裝甲列車錦州著

【瀋陽二日發電通】第○○師團司令部の一部は二日午後四時三十分瀋幇子發同五時石山站に到著、同地を占領した、開原、鐵嶺方面の敵は二日夜中に錦州に到著の豫定である

○○師團司令部

溝幇子へ到著

【瀋幇子二日發電通】第○○師團司令部は二日午後四時三十分瀋幇子發同五時石山站に到著、同地を占領した、開原、鐵嶺方面の敵は二日夜中に錦州に到著の豫定である

鳳凰城の馬賊

滿鐵破壞を企つ

守備隊と交戰中

【奉天二日發電通】二日午後八時五十分頃安奉線鳳凰城の東方に大數百の馬賊來り滿鐵の破壞を企てたので同地守備隊は目下之と交戰中であるが詳報は到着を有しない

錦州の一番乘り

野田、山田兩中尉指揮の

三十名の騎兵隊

【奉天三日發電通】二日錦州打通の際一番乘りを果したのは野田中尉の指揮する三十名の騎兵隊であつて右は同隊の一部が錦州に入城したが一番乘りは第○○○隊の野田中尉及び山田中尉の指揮する三十名の騎兵隊であつて右は同隊の一部が錦州に入城したが一番乘りは第○○○隊の野田中尉及び山田中尉の指揮する三十名の騎兵隊であるといふ

板橋子に

匪賊現はる

高柳小隊と交戰中

【奉天三日發電通】二日錦州打通の際一番乘りを果したのは野田中尉の指揮する三十名の騎兵隊であつて右は同隊の一部が錦州に入城したが一番乘りは第○○○隊の野田中尉及び山田中尉の指揮する三十名の騎兵隊であるといふ

高麗門へ馬賊

二日午後四時頃現はる

【京城二日發電通】二日午後四時安奉線高麗門附近に馬賊現はれ電線、電柱を切斷したとの急報に依り東から鐵道守備隊○○名を同地に急派した、開原匪賊討伐

飛行場適地を

發見

【奉天二日發電通】安奉線鳳凰城及び連山關間の鐵道を中心に國境方面に蟠居してゐた匪賊は我軍の猛攻に遭ひ潰走中であつたが更に三日午後一時頃鳳凰城東方十數支里の地點に於て我軍と衝突し激戰數時間に亘つたが遂に匪賊は敗走し我軍は鳳凰城に入城した、開原匪賊討伐

正月氣分を乘せて

大和丸入港

石橋代議士歸臺

【基隆電話】郵船大和丸は三日午後一時頃第二千噸を後に入港した、同船には石橋代議士、帝國製糖社長松方正熊、三五公司主事山田純三郎、台拓社長堀内次雄、台銀頭取西内虎吉氏、その他百餘名の顔觸れで午前九時頃基隆沖に投錨したが、同船には石橋氏は勿論、台拓社長堀内次雄氏、台銀頭取西内虎吉氏、その他百餘名の顔觸れで午前九時頃基隆沖に投錨したが、同船には石橋氏は勿論、

宜蘭の出初式

五日午前八時から

【宜蘭特電】宜蘭郡の消防出初式は五日午前八時より公會堂前に於て行はれる、觀覽者は各四日に亘つて詰めかける豫定

人と交通事

▲松方三郎氏（台銀頭取）二日來著（基隆ホテル）▲津田榮吉氏（三五公司支配人）三日來著（臺北ホテル）▲石橋一氏（代議士）三日來著（淡江ホテル）▲前山榮三氏（台拓理事）二日來著（臺北ホテル）▲岡山兼次氏（神戸商船會長）三日來著（臺北ホテル）▲菊山嘉男氏（神戸商船會長）三日來著（臺北ホテル）▲西内虎吉氏（台銀頭取）二日來著（臺北ホテル）▲堀内次雄氏（台拓社長）二日來著（臺北ホテル）

建功神社の

元始祭

總督、軍司令官參列

嚴かに執行さる

【臺北特電三日發】各官衙學校は三日休日で官公衙學校は一齊に休業したが建功神社に於ける元始祭は三日午前八時より同社殿に於て神官小野吉良、金子地方法務課長、武松司神部長代理として參拜、總督代理として平山參北州知事、非出、小山郡守、警察官を代表して木下總務長官は川村總督

年新賀謹

印子獅羽

キンイ用刷印種各

社會式株造製キンイ洋東

東京市京橋區南鍛冶町十六十七番地

出張所　大阪　上海

臺灣代理店　臺灣日日新報社販賣課

名古屋市西區那古野町二丁目 電話(五)二〇〇番 印刷 梅原克己堂

名古屋市西區那古野町二丁目 電話(五)二〇〇番 山吉金物店

名古屋市西區那古野町二丁目 電話(五)二〇〇番 御料理 鶯

名古屋市西區那古野町二丁目 電話(五)二〇〇番 長岡自轉車商會

名古屋市西區那古野町二丁目 電話(五)二〇〇番 御料理 南美樓

名古屋市西區那古野町二丁目 電話(五)二〇〇番 瀬古馬太

名古屋市西區那古野町二丁目 電話(五)二〇〇番 二吉野

名古屋市西區那古野町二丁目 電話(五)二〇〇番 寺川印刷所

名古屋市西區那古野町二丁目 電話(五)二〇〇番 呉服店

名古屋市西區那古野町二丁目 電話(五)二〇〇番 社

名古屋市西區那古野町二丁目 電話(五)二〇〇番 遠藤彦四郎

名古屋市西區那古野町二丁目 電話(五)二〇〇番 下

名古屋市西區那古野町二丁目 電話(五)二〇〇番 柳

名古屋市西區那古野町二丁目 電話(五)二〇〇番 野村

名古屋市西區那古野町二丁目 電話(五)二〇〇番 策

名古屋市西區那古野町二丁目 電話(五)二〇〇番 ヤ

名古屋市西區那古野町二丁目 電話(五)二〇〇番 滋養軒

名古屋市西區那古野町二丁目 電話(五)二〇〇番 臺灣樓

名古屋市西區那古野町二丁目 電話(五)二〇〇番 光永

名古屋市西區那古野町二丁目 電話(五)二〇〇番 田邨部店

名古屋市西區那古野町二丁目 電話(五)二〇〇番 丸ひ食糧部

名古屋市西區那古野町二丁目 電話(五)二〇〇番 丸ひ呉服店

名古屋市西區那古野町二丁目 電話(五)二〇〇番 角屋染物店

名古屋市西區那古野町二丁目 電話(五)二〇〇番 明石鐵工場

名古屋市西區那古野町二丁目 電話(五)二〇〇番 商店

名古屋市西區那古野町二丁目 電話(五)二〇〇番 本紙印刷部

名古屋市西區那古野町二丁目 電話(五)二〇〇番 本紙店

名古屋市西區那古野町二丁目 電話(五)二〇〇番 寺川印刷所

名古屋市西區那古野町二丁目 電話(五)二〇〇番 呉服店

名古屋市西區那古野町二丁目 電話(五)二〇〇番 社

名古屋市西區那古野町二丁目 電話(五)二〇〇番 遠藤彦四郎

名古屋市西區那古野町二丁目 電話(五)二〇〇番 下

名古屋市西區那古野町二丁目 電話(五)二〇〇番 柳

名古屋市西區那古野町二丁目 電話(五)二〇〇番 野村

名古屋市西區那古野町二丁目 電話(五)二〇〇番 策

名古屋市西區那古野町二丁目 電話(五)二〇〇番 ヤ

名古屋市西區那古野町二丁目 電話(五)二〇〇番 滋養軒

名古屋市西區那古野町二丁目 電話(五)二〇〇番 臺灣樓

名古屋市西區那古野町二丁目 電話(五)二〇〇番 光永

名古屋市西區那古野町二丁目 電話(五)二〇〇番 田邨部店

名古屋市西區那古野町二丁目 電話(五)二〇〇番 丸ひ食糧部

名古屋市西區那古野町二丁目 電話(五)二〇〇番 丸ひ呉服店

志有會 協醫 南臺

（順はろ）

重庄栗尾千博伊井
松司原肛門醫醫醫醫
臺南同仁病院
臺南春崎葉愛藤田
醫醫醫醫醫醫
臺南同仁病院

員會議協州南臺

（順はろ）

許阿小栗村永中倉高
波出平山上野島
清種左衛門造吉伊一星行郎
江郎門造吉伊一星行郎

臺南市醫師會

（順はろ）

石羊佐々木紀
秀西覺
芳淮一綱春郎七奨吉松一哲道
藤川劉千林
高局崎上八揚才
臺南市醫師會
川劉千林
高局崎上八揚才
臺南市醫師會

臺南州勝買組合

臺灣鳳梨罐詰株式會社

臺南州勝買組合

臺灣鳳梨罐詰株式會社

臺南士木建築請負業組合

臺南士木建築請負業組合

同 嘉義支部

同 嘉義支部

臺南商友會

臺南商宿屋組合

臺南州自動車協會

臺南州自動車講習所

臺南州自動車協會

臺南州自動車講習所

臺南州食糧營團

同

臺南州食糧營團

同

日本勤業銀行臺南支店

日本勤業銀行臺南支店

産業組合臺南公自會

臺南貨物運送株式會社

臺南貨物運送株式會社

寫眞

（官界）（上右）花蓮港を擔ふ人々
（實業界）（上右）北浦分
（左）和田鐵道部出張所
長（下右）宮崎花蓮港街
長（下左）安田花蓮港郵
便局長（中央）淺野醫長

モダン花蓮港驛

迎春の感

花蓮港廳長　淺野安吉

希望に輝く 青年花蓮港

根氣と元氣で行かう

街長　宮崎末彦

やって來い 花蓮港へ

安田仙八

「景氣のいい話」 とても 孫六式はまどろっこい

◇

猿

喜多村進

臺灣句日誌

東京　巖谷小波

女優生活二十年

森律子

新春

中河幹子

寫眞

（上段）は山をひらき繞らす玉垣いと清楚に神々しく花蓮港街民の氏神樣として鎭座するの花蓮港神社（下段）は新興花蓮港を擔ふ人々（民間）（上右）實業界の花形小川浩氏（上左）同新進の吉村佐平氏（下右）財界の元老佐藤恒之進氏（下左）六十八歳で事業界の現役は乃公獨りの原吉太郎氏（中央）ニコ〳〵父さんぶりの梅野満太氏

臺灣產業津梁

(三) 小學男女教員躬稼開實際教育之先路

臺北郭雪湖畫

臺南鄭啓東畫

臺北州宜蘭郡五結庄利澤簡小學校（目下四百五十八名）男女教員躬稼開實際教育之先路

臺灣產業津梁（三）

小學男女教員躬稼開實際教育之先路

臺北州宜蘭郡五結庄利澤簡小學校（目下四百五十八名）

雪辱の氣にもゆる鐵軍
明大の健棒にせまる
明大軍は陣容を一新して對戰
圓山原頭は觀衆で埋る

明大對鐵の野球第一回戰は三日朝もやクリ晴れて日本晴れ絶好の野球日和、午前九時の開門を俟ちかねて入場した觀衆は早くも一塁側内野スタンドから外野にかけて約一千名、正午明大選手は紺地に赤線入りのユニホームで一塁側から、鐵軍は白地に赤線入りのユニホームで三塁側から、夫々ベンチ前に整列して練習を開始した、明大軍は前日の練習に引續き、投手陣は主將岡田監督と共に本部長、野球部長、今川監督、山川監督等の指導の下に、ブルペンで入念に投球練習を行ひ、鐵軍は田子監督と共に本部長、今川監督、山川監督等の指導の下に、ブルペンで入念に投球練習を行ひ、鐵軍は田子監督と共に本部長、今川監督、山川監督等の指導の下に、ブルペンで入念に投球練習を行ひ、

試合經過

第一回（鐵）鐵軍は前日の雪辱戰とあつて、一番に打上げた三塁後方の小飛球を、三塁手が落球して出塁、二番は三塁ゴロ、三塁手から一塁へ送球されて二塁打となり、三番は三塁ゴロ、三塁手から一塁へ送球されて二塁打となり、三番は三塁ゴロ、三塁手から一塁へ送球されて二塁打となり、

第一回（明）明大軍は前日の雪辱戰とあつて、一番に打上げた三塁後方の小飛球を、三塁手が落球して出塁、二番は三塁ゴロ、三塁手から一塁へ送球されて二塁打となり、三番は三塁ゴロ、三塁手から一塁へ送球されて二塁打となり、

第二回（鐵）鐵軍は前日の雪辱戰とあつて、一番に打上げた三塁後方の小飛球を、三塁手が落球して出塁、二番は三塁ゴロ、三塁手から一塁へ送球されて二塁打となり、三番は三塁ゴロ、三塁手から一塁へ送球されて二塁打となり、

第二回（明）明大軍は前日の雪辱戰とあつて、一番に打上げた三塁後方の小飛球を、三塁手が落球して出塁、二番は三塁ゴロ、三塁手から一塁へ送球されて二塁打となり、三番は三塁ゴロ、三塁手から一塁へ送球されて二塁打となり、

第三回（鐵）鐵軍は前日の雪辱戰とあつて、一番に打上げた三塁後方の小飛球を、三塁手が落球して出塁、二番は三塁ゴロ、三塁手から一塁へ送球されて二塁打となり、三番は三塁ゴロ、三塁手から一塁へ送球されて二塁打となり、

第三回（明）明大軍は前日の雪辱戰とあつて、一番に打上げた三塁後方の小飛球を、三塁手が落球して出塁、二番は三塁ゴロ、三塁手から一塁へ送球されて二塁打となり、三番は三塁ゴロ、三塁手から一塁へ送球されて二塁打となり、

第四回（鐵）鐵軍は前日の雪辱戰とあつて、一番に打上げた三塁後方の小飛球を、三塁手が落球して出塁、二番は三塁ゴロ、三塁手から一塁へ送球されて二塁打となり、三番は三塁ゴロ、三塁手から一塁へ送球されて二塁打となり、

第四回（明）明大軍は前日の雪辱戰とあつて、一番に打上げた三塁後方の小飛球を、三塁手が落球して出塁、二番は三塁ゴロ、三塁手から一塁へ送球されて二塁打となり、三番は三塁ゴロ、三塁手から一塁へ送球されて二塁打となり、

第五回（鐵）鐵軍は前日の雪辱戰とあつて、一番に打上げた三塁後方の小飛球を、三塁手が落球して出塁、二番は三塁ゴロ、三塁手から一塁へ送球されて二塁打となり、三番は三塁ゴロ、三塁手から一塁へ送球されて二塁打となり、

第五回（明）明大軍は前日の雪辱戰とあつて、一番に打上げた三塁後方の小飛球を、三塁手が落球して出塁、二番は三塁ゴロ、三塁手から一塁へ送球されて二塁打となり、三番は三塁ゴロ、三塁手から一塁へ送球されて二塁打となり、

第六回（鐵）鐵軍は前日の雪辱戰とあつて、一番に打上げた三塁後方の小飛球を、三塁手が落球して出塁、二番は三塁ゴロ、三塁手から一塁へ送球されて二塁打となり、三番は三塁ゴロ、三塁手から一塁へ送球されて二塁打となり、

第六回（明）明大軍は前日の雪辱戰とあつて、一番に打上げた三塁後方の小飛球を、三塁手が落球して出塁、二番は三塁ゴロ、三塁手から一塁へ送球されて二塁打となり、三番は三塁ゴロ、三塁手から一塁へ送球されて二塁打となり、

第七回（鐵）鐵軍は前日の雪辱戰とあつて、一番に打上げた三塁後方の小飛球を、三塁手が落球して出塁、二番は三塁ゴロ、三塁手から一塁へ送球されて二塁打となり、三番は三塁ゴロ、三塁手から一塁へ送球されて二塁打となり、

第七回（明）明大軍は前日の雪辱戰とあつて、一番に打上げた三塁後方の小飛球を、三塁手が落球して出塁、二番は三塁ゴロ、三塁手から一塁へ送球されて二塁打となり、三番は三塁ゴロ、三塁手から一塁へ送球されて二塁打となり、

第八回（鐵）鐵軍は前日の雪辱戰とあつて、一番に打上げた三塁後方の小飛球を、三塁手が落球して出塁、二番は三塁ゴロ、三塁手から一塁へ送球されて二塁打となり、三番は三塁ゴロ、三塁手から一塁へ送球されて二塁打となり、

第八回（明）明大軍は前日の雪辱戰とあつて、一番に打上げた三塁後方の小飛球を、三塁手が落球して出塁、二番は三塁ゴロ、三塁手から一塁へ送球されて二塁打となり、三番は三塁ゴロ、三塁手から一塁へ送球されて二塁打となり、

第九回（鐵）鐵軍は前日の雪辱戰とあつて、一番に打上げた三塁後方の小飛球を、三塁手が落球して出塁、二番は三塁ゴロ、三塁手から一塁へ送球されて二塁打となり、三番は三塁ゴロ、三塁手から一塁へ送球されて二塁打となり、

第九回（明）明大軍は前日の雪辱戰とあつて、一番に打上げた三塁後方の小飛球を、三塁手が落球して出塁、二番は三塁ゴロ、三塁手から一塁へ送球されて二塁打となり、三番は三塁ゴロ、三塁手から一塁へ送球されて二塁打となり、

鐵の健闘もおよばず
明大軍悠々再勝す
布谷君、本壘打のトップを切る

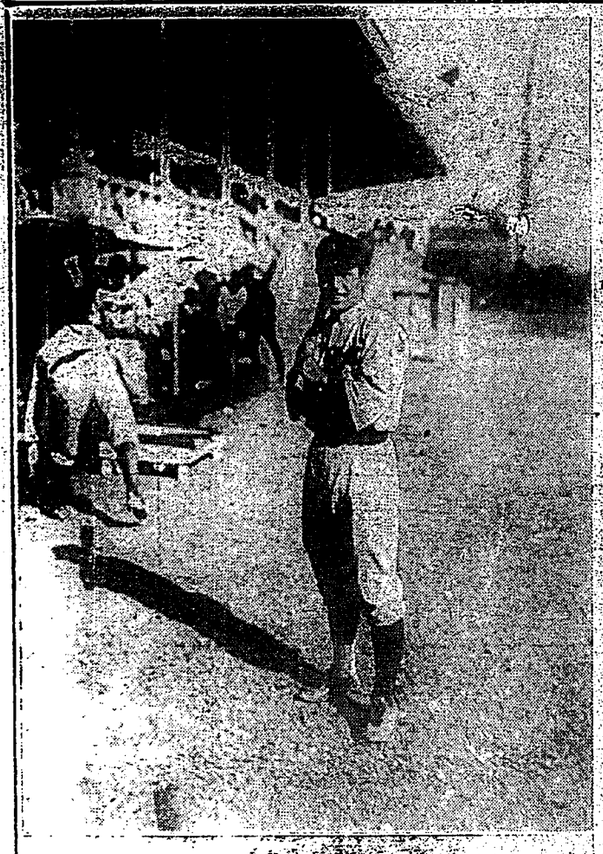

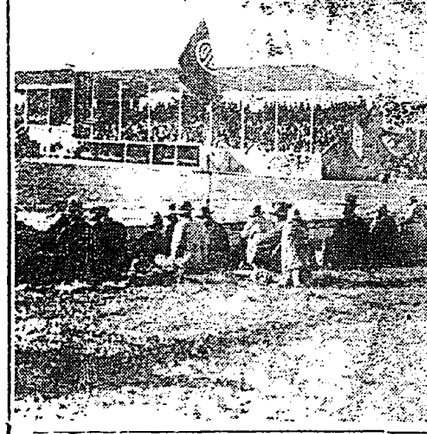

ネット裏から

鐵軍きたる二回佃谷三塁後二塁打（明大）

圓山雜景

三日のメーンスタンドには木下長官を始めとして小澤內務、池田拓務兩局長、後藤、武內、野球部長、鈴木の諸顧問その他官民中の野球ファンに續々と詰めかけ、かなり多く、野球觀分の觀衆であつた

木下長官も來場
婦人連の顏も增す
三日のメーンスタンド

廣陵大勝
和歌商脆くも敗る
臺南での野球戰

こんどこそ！CB軍緊張
けふ再び明大軍に相見ゆ
午後一時半より圓山球場

「ぜんざい」で元氣をつける
甘黨でろひの明大選手
戰前の長閑な風景

基隆の幸運者
本社懸賞當選者

明大應援席
女軍の聲援も手傳ひ
意氣頗る揚る

電車と自動車が衝突
十二名即死、四名負傷す
踏切を横切て側面から
奈良縣都跡村の慘事

【大阪三日發來社特電】三日午前十時四十分西大寺發奈良行大軌連絡急行車が奈良縣生駒郡都跡村第四號踏切にさしかかつた際奈良自動車株式會社所有奈良五八九號運轉手和田福五郎（二一）助手益谷ヤエ子（一八）が法隆寺より奈良行乘客を滿載して同所を橫切らんとして側面衝突し自動車は大破運轉手及び助手乘客十名即死、負傷者四名を出した、負傷者は大阪赤十字病院に收容手當中であるが即死十名は取敢へず役場に收容した、電車は幾分の遲延を見たのみ

特別席半日
尋人
天知 横澤兩氏
ゴーチ 日程
體協關係者協議の上決定
明けましておめでたう御座います
藝題替を左記の通りて御座いますが放是非御來覽御待ち申上げ升
東京歌舞伎大一座
二の替り（一月四日限）
三の替り（一月二日限）
四の替り（一月三日限）
榮座
久濱 渡邊
同

かんかん蟲は唄ふ 危險信號
世界一週

◉オール・トーキー第一週の陣容
大ユニバーサル超特作
ウイリアム・ボイド大熱演
嵐
シネサロ マネンロ

◉初春に相應しい大衆的ナンセンス映畫◉
道中東海道篇全二十卷
グレート スター
◆昨夜二回大入滿員
南洋協會臺灣支部

英蘭語非習生補缺募集

永眠
父嘉義農林學校教諭中島祐儀
永々病氣の處二日午前十一時二十分死去
致候間通知に代へ此段告仕候
追而三日午後三時葬儀所光照寺にて告別式相營候事
昭和七年一月四日
男中島嘉雄

漢臺灣日日新報

嘉村依田兩旅團先鋒隊 三日早朝錦州入城

第(二)(六)師團司令部赴錦州

三日溝幫子至急電。嘉村、依田兩旅團先鋒部隊。照豫定于三日早朝。錦州入城。第(二)(六)師團司令部。午前六時五十分。出發溝幫子。路向錦州

溝幫子各部隊 齊向錦州入城

二日溝幫子電。(一)溝幫子○○非公式發表。錦州前進大隊(自早朝開始行軍)一部(步兵四列車及依田少將所率部隊)以列車由錦州入城。(二)一方在雙臺溝二泊之嘉村旅團。徒步(步兵)錦州入城後。○○師團司令部。午前七時發溝幫子。

嘉村旅團先鋒隊 錦州入城

二日奉天至急電。在雙臺溝二泊。嘉村旅團先鋒第一、第二聯隊。今朝六時。從錦州入城。

嘉村團主力部隊 二日入錦州城

二日奉天至急電。(一)主力部隊。與依田旅團先鋒隊。同于二日黎明。開始行動。午前七時。破壞沿線敵人。入錦州城。

鳳凰城陷敵大集團 謀破壞滿鐵線

電信電話線切斷不通

二日奉天電。(一)二日午後八時五十分頃。安奉線鳳凰城驛東方。有大集團馬賊現來。就破壞滿鐵線。同地守備隊目下與之交戰中。電線方面。人員二千。為此奉天安東間電信電話線切斷不通。

本庄軍司令官 令後討伐下作戰令

二日奉天電。本庄軍司令官。就今後匪賊討伐。一日發左記作戰命令。

一、軍師團長。指揮嘉村々井各旅團。實施遼河以西匪賊討伐。

一、多門師團長○○入城後。即撤退于遼河以東。全滿鐵本線。安奉線一帶匪賊。

馬賊團出現。電信電話線切斷。安東鐵道守備隊接報。急派兵員赴同地。鐵道似無被害。

某師團主力 按二日入城

二日奉天電。嘉村旅團本隊。二日朝出發奉天之宮○○師團主力。駐屯伍豫定于二日夜至三日早朝入錦州城。

外國武官 歸任北平

一日北平電。錦州滯在中之英美法意各國武官。昨夜九時發同地。歸任北平。

安奉線高麗門 馬賊出現 切斷電信線

二日京城電。二日午後四時頃。安奉線高麗門附近馬賊團出現。電信電話線切斷。安東鐵道守備隊接報。急派兵員赴同地。鐵道似無被害。

板橋子 匪賊出現

高柳小隊應戰

二日奉天電。二日午後九時頃。安奉線高麗門附近板橋子。出現匪賊團。高柳小隊。即應戰。激戰一時間。擊退匪賊。我軍無損害。

偵察機墜落不知去向 飛行機被敵兵燒却

兩搭乘者死體不明

二日奉天電。三十日午後二時半頃。平壤飛行隊小野田軍曹。小川伍長搭乘機。自平偵察歸途。即不知去向。我軍極力搜索中。一日午後四時。在北寧線高山子西南一里地點。被敵兵燒却。機體發見。兩勇士死體尚不明。

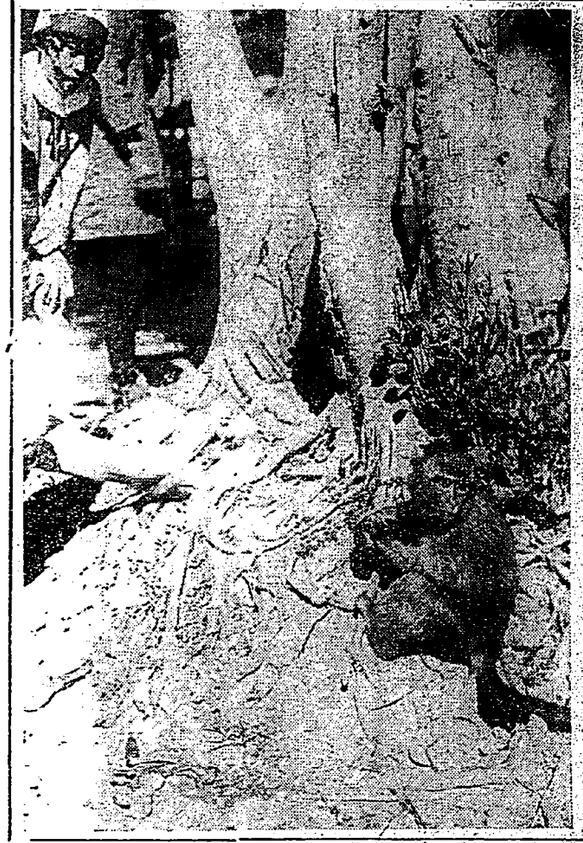

高牆桶柑栽培法

陳能通氏談

臺北州農會指定模範桶柑園主新莊郡五股庄洲子尾陳能通氏。談桶柑栽培法如左。

▲地土　要乾燥。灌水。周圍整排水溝。根頭壓土以防蟻蝕。

▲肥料　用豆粕、人肥、廄舍又給以魚腦、加里、豆粕之調合肥。春季柑樹率以是置肥。其後子孫亦園中柑樹繁殖。無結死之樹。近因假苦蟲山白動車公司。設備橋樑。遊覽客于該園人柑園。故自元旦以來內業人士往遊者。日數百名。三日起萬頭貸庫數。更設攻店于該園內。栽柑思想。得此設備不少云。

臺南州下 畜牛增殖

經費約六千圓

臺南州下生畜。年產十萬六千八百餘頭。管內飼養數。占全國中首位。靈年督府雖移入洋牛。為牛疫頻發。成績不佳。歐後努力施設。竝灾、付獎勵金數年來。婚獲良績。州當局。擬自七年度。設共同放牧場。獎勵牧草。及林間放牧。一方面。於新化郡

臺北州下模範柑橘 每甲年產五萬斤

農家絕好副業

盛北州下。多產富。間植柑。給撓酸、加里、豆粕調合肥。其柑苗來自廣東省。福州所。甘旅多栽。全無酸味。州農會現指定氏祭模範柑橘園五處。即新北郡五股庄。更定字洲子尾陳能通氏之柑園七分。徑及同庄南港子。海山郡板橋三七莫郡北投。宜蘭郡。宜蘭等。州農會配。肥噴藥。不憚辛苦。故其

盤山戰鬪華兵蒙害 戰死六百餘名 受傷六百四十二名

三日奉天電。錦州非當撤退之際。為阻止日本軍追擊。爆破各鐵橋。又採中國一邊所調查。盤山之戰鬪。中國兵戰死六百五十八。負傷六百四十二名。

我軍偵察飛行 中國一邊逆宣傳

津田司令官發聲明

二日天津電。第二遊外總隊數度。現碇泊秦皇島。我艦所載飛機。中國一邊對偵察飛行。以為將爆擊山海關。或為破壞鐵道目的之逆宣傳。為是津田司官。發明除保護居留民外無他意。

內務局為調製 溪流謄本 實施河岸測量

督府內務局。為調製溪流謄本。自新春一月五日。派測量班。出張至於竹東郡下竹東。槓山兩庄。在頭前溪。併同溪支流。集油麻溪等之河岸。實施土地調查。豬股新竹州知事。已接到通牒。經于二十七日。公告於州民咸知云。

翰墨因緣

▲嘉義鄭社月課。秋郊試題。我收後。

▲肥料　用豆粕、人肥、廄舍又給以魚腦、加里、豆粕之調合肥。春季柑樹率以是置肥。其後子孫亦園中柑樹繁殖。無結死之樹。近因假苦蟲山白動車公司。設備橋樑。遊覽客于該園人柑園。故自元旦以來內業人士往遊者。日數百名。三日起萬頭貸庫數。更設攻店于該園內。栽柑思想。得此設備不少云。

臺北仁濟院 巡回診療

對州下各郡

臺北仁濟院。于新曆年末之十二月十六日至二十七日。對淡水地區。新莊郡。七星郡管內。施行巡廻診療。對貧困者。無料施療。頗受一般好評。近復屆舊曆年末。茲訂來十日至三十一日。舉行第二次巡回診療。對前記片外各郡。及前回巡診未周之新莊郡管內。以次施行。各郡巡療日程如左。

▲淡水郡　管內、十日八里庄、竹圍庄、十一日興化庄、後二時庄役場。

▲基隆郡　管內、十一日午前九時頃。

圓山野球團對戰 明大九CB五點

軍司令官以外多臨觀

圓山球場。一月二日。開于阿里園地方。開于猿猴近。撰殺野牛。終明治神苑。對CB團大戰。好球家之觀戰者。接踵而來。三塁上正午。觀覽席已無立錐餘地。是日晴暖。平山知軍司令官。偕小林副官隨行。平山知事及各部長。白勞、池田、三好、安保、竹內、後宮諸氏。等亦臨觀。而婦人席。亦異常盛況。先是明大選手二行。出若妻旅館。分乘自動車。正午抵圓山球場。圓山隊皆先登入場。觀衆不期拍手迎。明大軍。CB團選手。亦由內田監督導至球場。先行練習。次第編成。結局得點。明大九點大勝。CB五點。奮戰不及。

本社全島各支局 讀者開運大福籤

本社恒例于正月二日。對各島讀者。舉行開運大福引。本社之分。已略如所報。而全島各支局分。亦經同時舉行。概略如左。

▲臺南支局　同時舉行。午前十時舉行。基隆支局　午前十時舉行。經牛時間。特等為五新興三丁目二小松仲三郎所得。二等木町二丁目蔡淑慎。三等木町二丁目林森記。材木商。百株。年產五萬斤。成績供者三年。便結實試驗好農家訓案。自八年至十二年之間所產之相最佳。活至十餘年。年中四季除蟲施肥噴藥。不憚辛苦。故其

鹿寮無賴 五團七續 頭目已被拘去

盤踞臺中州大甲郡沙鹿庄鹿寮。去年九月二十九日。有多數無賴之輩。互鬪。傷及笛聲。局外人。若干名一案。是案現場。檢證當時行兇狀態。

曉鷄聲

○朱俊英

雅鵠鳴歲序更。千申元旦兆昇平。萬木陰濃露未晞。北堂稱壽祝長生。

○陳　萍

二聲唱徹萬人驚。瑞靄祥光滿帝城。曙夕和聲金徒振。盛世喜聞鳴。

○許文潤

窗頭倒影映燈吹。治平文物相次成。盛德開時非起舞。

○高　文潤

唱夕輪音獨引吭。清晨相叫醒黃粱。當臨午夜驚殘夢。自有英雄聞起舞。還教無史學精詳。花冠旗烟朝朝動。唱兆昇平達帝旒。

會社

▲羅東信用組合。去二日午前十時。於羅東公會堂。是日晴。參加者二百餘名。午後一時。散會。

▲羅東郡管內。十九日五時。即於羅東公會堂。二十日冬山庄大。約四百名。吉照定刻出場。陳街長。盡瘁。交來賓苦勞。及諸幼兒踏歌。友無不深情之。

▲臺稻江黃欽明氏。今正林。攀有情。慫慂旗。開朝玉閥。數歷時唱慶昇平。

○只　大山

月落烏啼霜滿天。江楓漁火對愁眠。姑蘇城外寒山寺。夜半鐘聲到客船。

○蘇　楓園

鼓知晉々破羣慈。司馬青衫淚濕時。瑟韻琵琶彈盡怨。斜陽衰柳亂鴉啼。

○陳　昌次

金烏墜々五更摇。聲送曉照大荒。鵑到而啼花落。知時則唱能扶桑。

○陳　昌次

轉洪鈞。陰陽大爻三七。草木欣逢再里春。

○陳　昌次

其鵬々圖。程萬里。笑彼斥鴳。榆枋切。蓬蒿迫。巧棲穿。繡幃靜。音聽近。偶然聲與鳧鷖庄。

○蘇　楓園

鼓知晉々破羣慈。司馬青衫淚濕時。瑟韻琵琶彈盡怨。斜陽衰柳亂鴉啼。

○只　大山

月落烏啼霜滿天。江楓漁火對愁眠。姑蘇城外寒山寺。夜半鐘聲到客船。

○朱　俊英

雅鵠鳴歲序更。千申元旦兆昇平。萬木陰濃露未晞。北堂稱壽祝長生。

○陳　萍

二聲唱徹萬人驚。瑞靄祥光滿帝城。曙夕和聲金徒振。盛世喜聞鳴。

○許文潤

窗頭倒影映燈吹。治平文物相次成。盛德開時非起舞。

○高　文潤

唱夕輪音獨引吭。清晨相叫醒黃粱。當臨午夜驚殘夢。自有英雄聞起舞。還教無史學精詳。花冠旗烟朝朝動。唱兆昇平達帝旒。

內務局為調製 溪流謄本 實施河岸測量

督府內務局。為調製溪流謄本。自新春一月五日。派測量班。出張至於竹東郡下竹東。槓山兩庄。在頭前溪。併同溪支流。集油麻溪等之河岸。實施土地調查。豬股新竹州知事。已接到通牒。經于二十七日。公告於州民咸知云。

翰墨因緣

▲嘉義鄭社月課。秋郊試題。我收後。

▲肥料　用豆粕、人肥、廄舍又給以魚腦、加里、豆粕之調合肥。春季柑樹率以是置肥。其後子孫亦園中柑樹繁殖。無結死之樹。近因假苦蟲山白動車公司。設備橋樑。遊覽客于該園人柑園。故自元旦以來內業人士往遊者。日數百名。三日起萬頭貸庫數。更設攻店于該園內。栽柑思想。得此設備不少云。

臺北仁濟院 巡回診療

對州下各郡

臺北仁濟院。于新曆年末之十二月十六日至二十七日。對淡水地區。新莊郡。七星郡管內。施行巡廻診療。對貧困者。無料施療。頗受一般好評。近復屆舊曆年末。茲訂來十日至三十一日。舉行第二次巡回診療。對前記片外各郡。及前回巡診未周之新莊郡管內。以次施行。各郡巡療日程如左。

▲淡水郡　管內、十日八里庄、竹圍庄、十一日興化庄、後二時庄役場。

▲基隆郡　管內、十一日午前九時頃。